



**Opinion:**

# **Innbyggerundersøkelse Kommunereformen**

Undersøkelse gjennomført i  
Rana kommune

Opinion AS  
Mai-juni 2016

# Oppdragsbeskrivelse

<b>Oppdragsgiver</b>	Rana kommune
<b>Kontaktperson</b>	Ole Petter Rundhaug, ass. rådmann
<b>Formål</b>	Innbyggerundersøkelse i forbindelse med kommunereformen basert på et representativt utvalg
<b>Metode</b>	Kvantitativ, telefonundersøkelse, sannsynlighetsutvelging
<b>Utvalgsområde/univers</b>	Innbyggere i Rana kommune, 18 år og eldre
<b>Vekting</b>	Data er vektet på kjønn og alder for å gjenspeile sammensetningen i kommunen
<b>Antall intervju (n=)</b>	n=1000
<b>Feilmargin</b>	Ved en base på 1000 (n=1000), der vi har en populasjonsstørrelse på ca. 20495, kan vi med 95% sannsynlighet si at det riktige resultatet ligger innenfor $\pm 1,3$ og $\pm 3,0$ prosentpoeng, avhengig av prosentresultatets størrelse. Usikkerheten er størst ved et prosentresultat på 50% og minst ved prosentresultater på 5%/95%. Se feilmargintabell på side 5.
<b>Feltperiode</b>	30. mai – 10. juni 2016
<b>Ansv konsulent Opinion</b>	Henrik Høidahl, <a href="mailto:hh@opinion.no">hh@opinion.no</a> , tlf. 992 61 015



# Om undersøkelsen

## Utvalgssammensetning og representativitet

- Målgruppen, 18 år og eldre, kan identifiseres i sentralt befolkningsregister
- I hvert område av kommunen trekkes det et tilfeldig utvalg, der alle har den samme muligheten til å bli valgt
- Utvalget tilrettelegges med andre ord ved sannsynlighetsutvelging
- Det trekkes utvalg på postnummer
- Det gir et godt og representativt utvalg i tettstedene, og dermed i kommunen totalt sett, der også spredt bebyggelse inngår
- Videre vektes det på kjønn og alder slik at utvalget i undersøkelsen gjenspeiler befolkningssammensetningen i kommunen

## Kontrollrutiner

- Samarbeidspartner på datainnsamling, Norstat Norge AS, og Opinion AS har gode kvalitetsrutiner for å avdekke utvalgsskjevheter og eventuelle feil i forbindelse med datainnsamlingen. Disse rutinen inkluderer:
  1. Riktig rekruttering/opplæring av intervjuere
  2. Innlytting/veiledning gjennomført av spesialopplærte veiledere/intervjuledere på det enkelte produksjonssted
  3. Dialerstatistikk på den enkelte intervjuers arbeidstid, herunder gjennomsnittlig intervjutid, antall bortfall og pålogget tid
  4. Kontroll av svarmønstre på intervjuernivå, hvor det fokuseres på eventuelle avvik i svargivning
  5. Minst mulig grunnlag for at intervjuer skal kunne påvirke utvelgingen av respondenter
  6. Råmaterialet er nøye gjennomgått før vekting av data, videre bearbeiding og rapportering



# Feilmargintabell

Alle undersøkelser er beheftet med feilmarginer. Feilmarginene knytter seg i hovedsak til statistisk usikkerhet. Dette er utvalgsskjevheter, som medfører at utvalget ikke er identisk med universet eller målgruppen. Ulikheter kan knytte seg til bestemte kjennetegn eller adferd.

Feilmarginene ved ulike utvalgsstørrelser og prosentresultat ved 95% signifikansnivå er vist i tabellen til høyre.

Ved en base på 1000 (n=1000), der vi har en populasjonsstørrelse på ca. 20495, kan vi med 95% sannsynlighet si at det riktige resultatet ligger innenfor  $\pm 1,3$  og  $\pm 3,0$  prosentpoeng, avhengig av prosentresultatets størrelse. Usikkerheten er størst ved et prosentresultat på 50% og minst ved prosentresultater på 5%/95%.

	Prosentresultat									
	5,0 %	10,0 %	15,0 %	20,0 %	25,0 %	30,0 %	35,0 %	40,0 %	45,0 %	50,0 %
Utvalgsstørrelse										
<b>25</b>	8,5 %	11,8 %	14,0 %	15,7 %	17,0 %	18,0 %	18,7 %	19,2 %	19,5 %	19,6 %
<b>50</b>	6,0 %	8,3 %	9,9 %	11,1 %	12,0 %	12,7 %	13,2 %	13,6 %	13,8 %	13,8 %
<b>75</b>	4,9 %	6,8 %	8,1 %	9,0 %	9,8 %	10,4 %	10,8 %	11,1 %	11,2 %	11,3 %
<b>100</b>	4,3 %	5,9 %	7,0 %	7,8 %	8,5 %	9,0 %	9,3 %	9,6 %	9,7 %	9,8 %
<b>150</b>	3,5 %	4,8 %	5,7 %	6,4 %	6,9 %	7,3 %	7,6 %	7,8 %	7,9 %	8,0 %
<b>200</b>	3,0 %	4,1 %	4,9 %	5,5 %	6,0 %	6,3 %	6,6 %	6,8 %	6,9 %	6,9 %
<b>250</b>	2,7 %	3,7 %	4,4 %	4,9 %	5,3 %	5,6 %	5,9 %	6,0 %	6,1 %	6,2 %
<b>300</b>	2,4 %	3,4 %	4,0 %	4,5 %	4,9 %	5,1 %	5,4 %	5,5 %	5,6 %	5,6 %
<b>400</b>	2,1 %	2,9 %	3,5 %	3,9 %	4,2 %	4,4 %	4,6 %	4,8 %	4,8 %	4,9 %
<b>500</b>	1,9 %	2,6 %	3,1 %	3,5 %	3,7 %	4,0 %	4,1 %	4,2 %	4,3 %	4,3 %
<b>600</b>	1,7 %	2,4 %	2,8 %	3,2 %	3,4 %	3,6 %	3,8 %	3,9 %	3,9 %	3,9 %
<b>700</b>	1,6 %	2,2 %	2,6 %	2,9 %	3,2 %	3,3 %	3,5 %	3,6 %	3,6 %	3,6 %
<b>800</b>	1,5 %	2,0 %	2,4 %	2,7 %	2,9 %	3,1 %	3,2 %	3,3 %	3,4 %	3,4 %
<b>900</b>	1,4 %	1,9 %	2,3 %	2,6 %	2,8 %	2,9 %	3,0 %	3,1 %	3,2 %	3,2 %
<b>1000</b>	1,3 %	1,8 %	2,2 %	2,4 %	2,6 %	2,8 %	2,9 %	3,0 %	3,0 %	3,0 %

# Utvalget: Innbyggere i Rana kommune, 18 år+, n=1000

## Kjønn

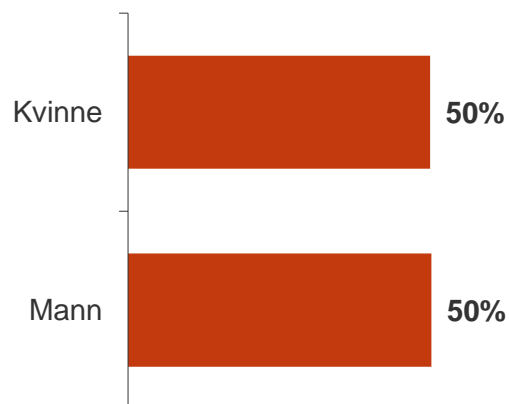

## Utdannelse

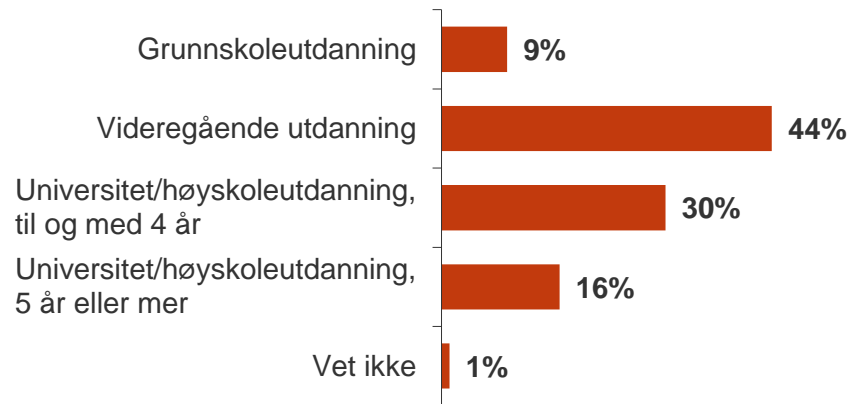

## Alder

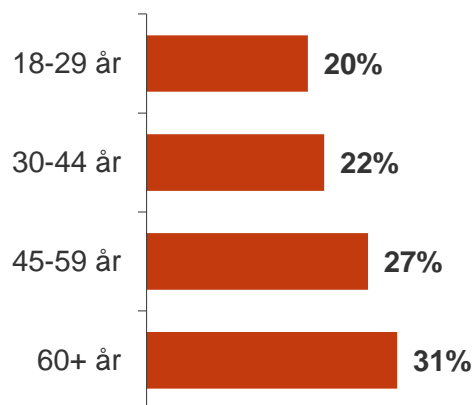

## Status

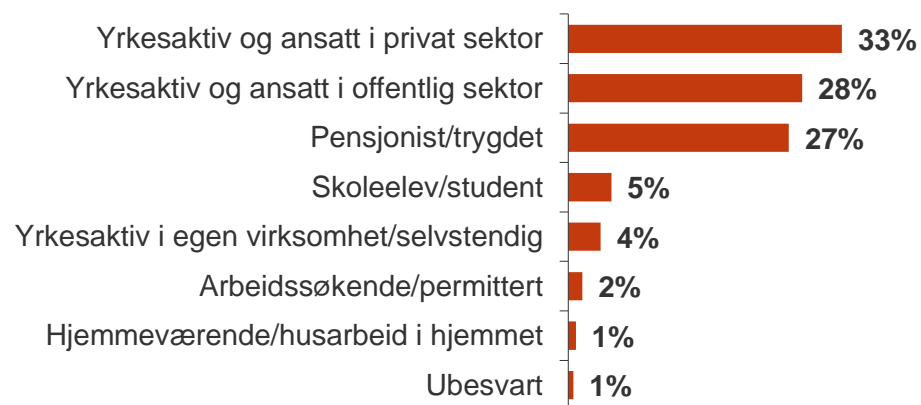

# Innbyggerne føler høy grad av tilhørighet til Rana kommune

1. Folk kan føle tilknytning eller tilhørighet til kommunen de bor i. Hvilken tilknytning eller tilhørighet har du til Rana kommune?

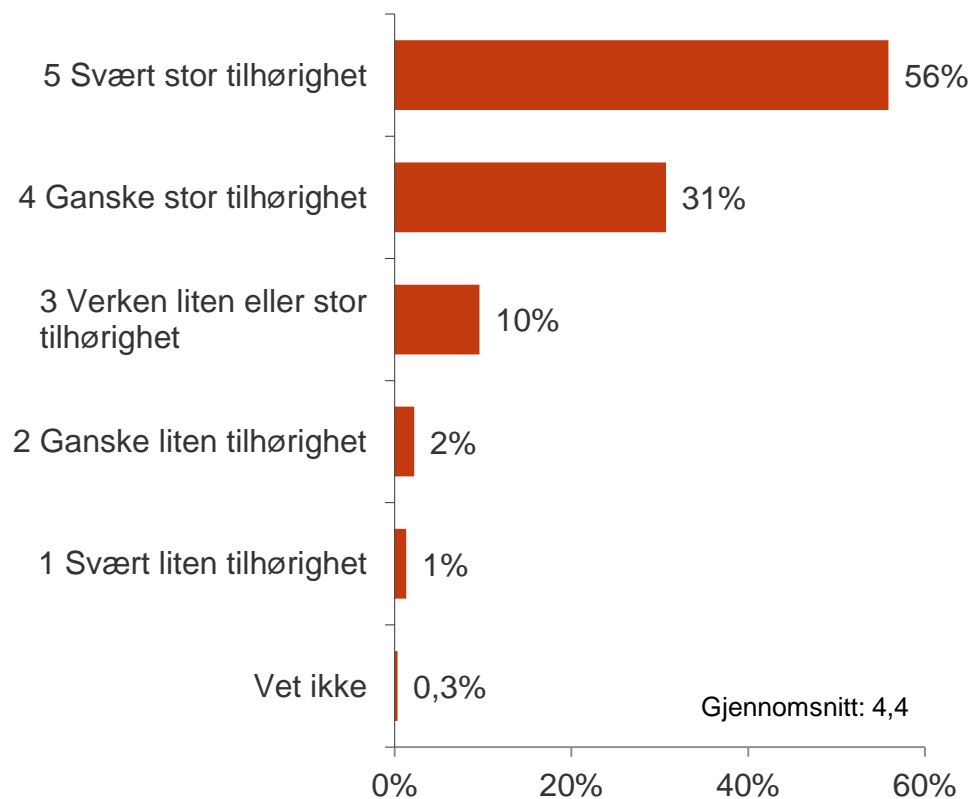

n=1000

- 87 % av innbyggerne, en svært høy andel, føler enten svært stor (56 %) eller ganske stor (31 %) tilknytning til Rana kommune. Det er kun 3 % som oppgir liten tilknytning.
- Det er registrert stor tilknytning til kommunen i alle undergrupper. Som tabellen under viser, det er marginale forskjeller mellom kvinner og menn og også relativt små forskjeller mellom de fire aldersgruppene.

	Mann	Kvinne	18-29 år	30-44 år	45-59 år	60 år+
Base	501	499	199	219	273	309
5	55%	57%	52%	58%	61%	53%
4	30%	31%	31%	29%	27%	35%
3	10%	9%	12%	10%	10%	8%
2	3%	2%	3%	3%	2%	2%
1	1%	1%	2%	1%	1%	2%
<b>Snitt</b>	<b>4,4</b>	<b>4,4</b>	<b>4,3</b>	<b>4,4</b>	<b>4,5</b>	<b>4,4</b>

Gjennomsnitt: Verdi 1,0 dersom alle hadde svart svært liten tilknytning, verdi 5,0 dersom alle hadde svart svært stor tilknytning.

# Flertall for sammenslåing med Lurøy kommune

## 2 av 3 er for en slik sammenslåing

2. Rana kommune vurderer nå om kommunen skal slå seg sammen med Lurøy kommune. Er du for eller imot en sammenslåing med Lurøy kommune?

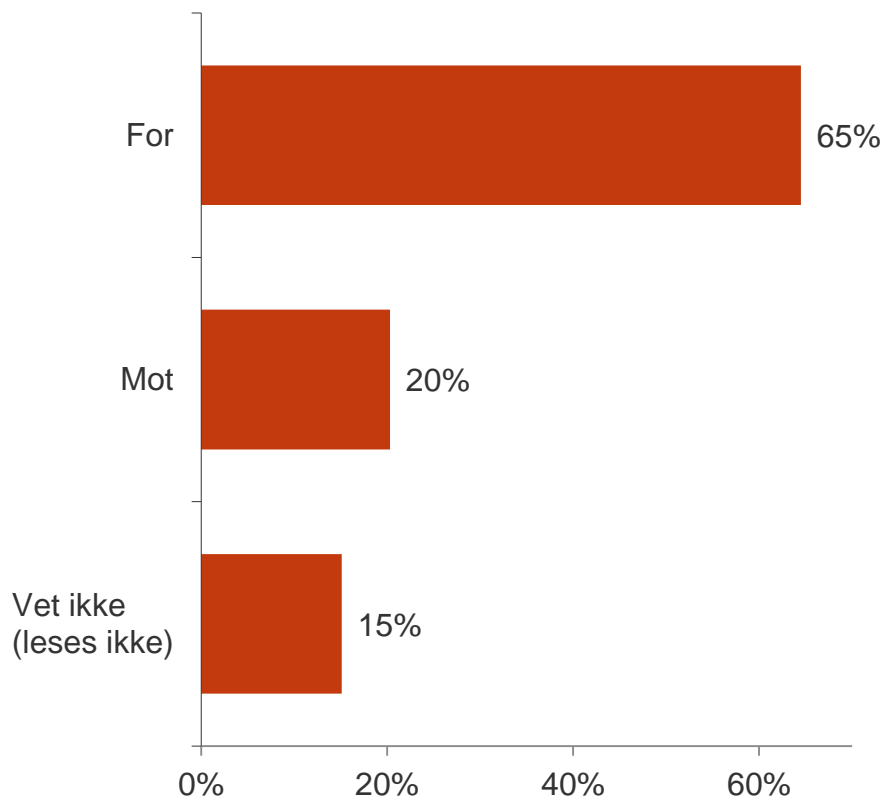

n=1000

- Et klart flertall av innbyggerne – 65 % – er for at Rana kommune slår seg sammen med Lurøy kommune. 20 % er mot en slik sammenslåing, mens 15 % oppgir at de ikke vet.
- Det er signifikant flere menn (72 %) enn kvinner (57 %) som er for en sammenslåing.
- Det er et flertall for sammenslåing i de tre aldersgruppene over 30 år (jo eldre, desto høyere andel «for»). Blant de mellom 18-29 år er det 44 % som er for, 34 % som er mot, mens 22 % ikke vet.

	Mann	Kvinne	18-29 år	30-44 år	45-59 år	60 år+
Base	501	499	199	219	273	309
For	72%	57%	44%	60%	72%	74%
Mot	17%	24%	34%	21%	16%	15%
Vet ikke	11%	19%	22%	18%	12%	11%



# Signifikant flere er positive enn negative til en sammenslåing mellom Rana kommune og Lurøy kommune

3. Hvor negativ eller positiv er du til en sammenslåing mellom Rana kommune og Lurøy kommune? Jeg ber deg svare på en skala fra 1-4, der 1 er svært negativ og 4 er svært positiv.

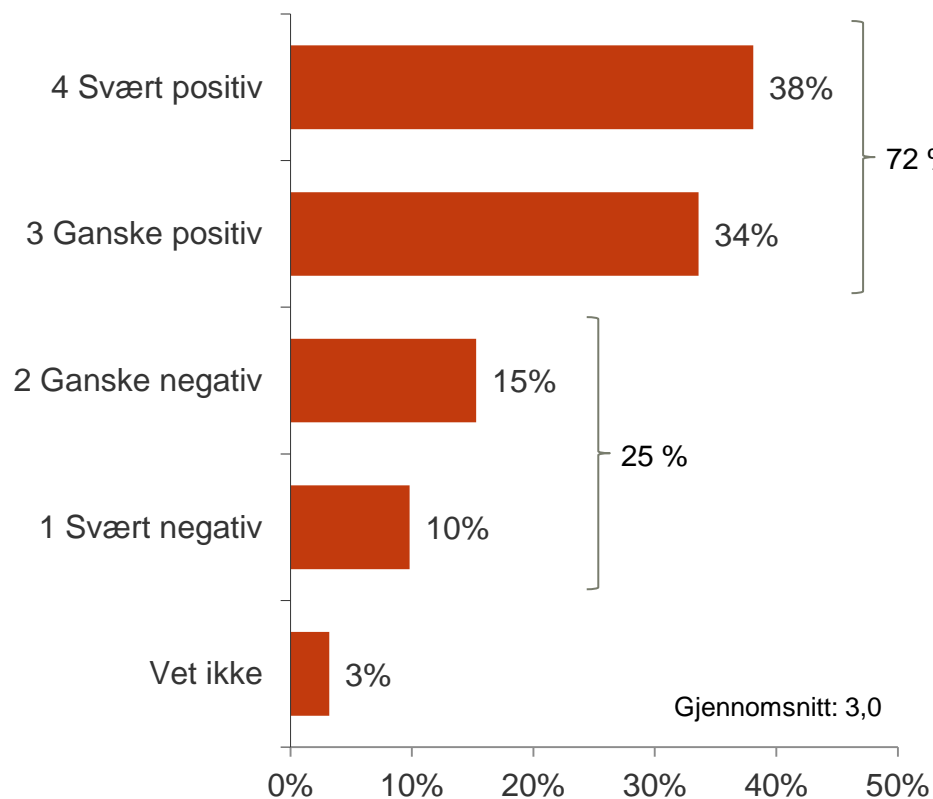

n=1000

- I det mer nyanserte spørsmålet «hvor negativ eller positiv er du ...» med en firepunkts svarskala, er det et klart flertall (72 %) som er svært eller ganske positive til en sammenslåing mellom kommunene Rana og Lurøy. 25 % er svært eller ganske negative til en slik sammenslåing. «Vet ikke»-andelen er redusert til 3 %.
- Menn er mer positive til en slik sammenslåing enn kvinner, de over 30 år er mer positive enn de under 30 år – men også blant de mellom 18-29 år er det signifikant flere som er positive enn negative.

	Mann	Kvinne	18-29 år	30-44 år	45-59 år	60 år+
Base	501	499	199	219	273	309
4	46%	30%	18%	35%	45%	47%
3	29%	38%	38%	34%	32%	32%
2	12%	18%	29%	18%	10%	10%
1	10%	10%	12%	8%	11%	8%
<b>Snitt</b>	<b>3,1</b>	<b>2,9</b>	<b>2,6</b>	<b>3,0</b>	<b>3,1</b>	<b>3,2</b>

Gjennomsnitt: Verdi 1,0 dersom alle hadde svart svært negativ, verdi 4,0 dersom alle hadde svart svært positiv.

# Innbyggerne stiller seg positive til at også andre kommuner i framtida kan bli en del av den nye kommunen

4. Hvordan stiller du deg til at også andre kommuner i framtida kan bli en del av den nye kommunen? Jeg ber deg svare på en skala fra 1-4, der 1 er svært negativ og 4 er svært positiv.

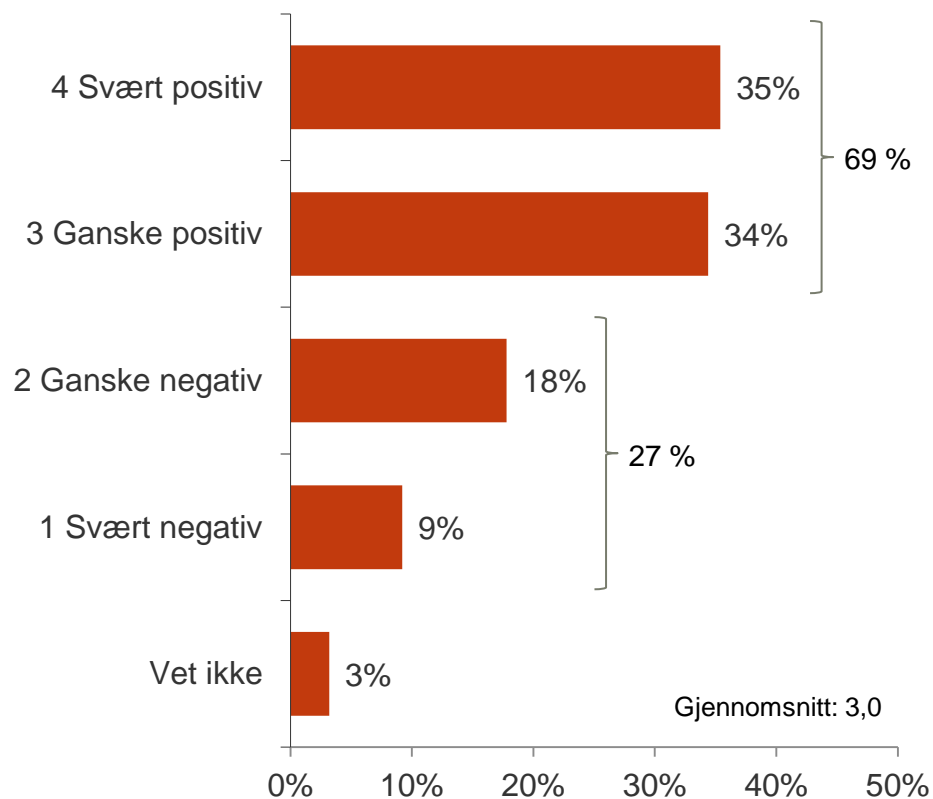

n=1000

- 69 % av innbyggerne er positive til at også andre kommuner i framtida kan bli en del av den nye kommunen. 27 % er svært eller ganske negative til dette.
- Det er signifikant flere menn (44 %) enn kvinner (27 %) som er svært positive til at også andre kommuner i framtida kan bli en del av den nye kommunen. Og de over 30 år er vesentlig mer positive enn de under 30 år til at også andre kommuner i framtida kan bli en del av den nye kommunen.

	Mann	Kvinne	18-29 år	30-44 år	45-59 år	60 år+
Base	501	499	199	219	273	309
4	44%	27%	16%	35%	43%	42%
3	32%	37%	38%	34%	33%	34%
2	14%	21%	27%	20%	14%	14%
1	9%	10%	16%	9%	9%	5%
Snitt	3,1	2,9	2,6	3,0	3,1	3,2

Gjennomsnitt: Verdi 1,0 dersom alle hadde svart svært negativ, verdi 4,0 dersom alle hadde svart svært positiv.

# Viktigste mål: Bedre nærings- og samfunnsutvikling, økt kvalitet på de kommunale tjenestene og en mer kostnadseffektiv drift

5. Kommunene kan ha flere mål for en kommunesammenslåing. Jeg ber deg nå velge hva du mener er de tre viktigste målene for en fremtidig kommune blant dem jeg leder opp:

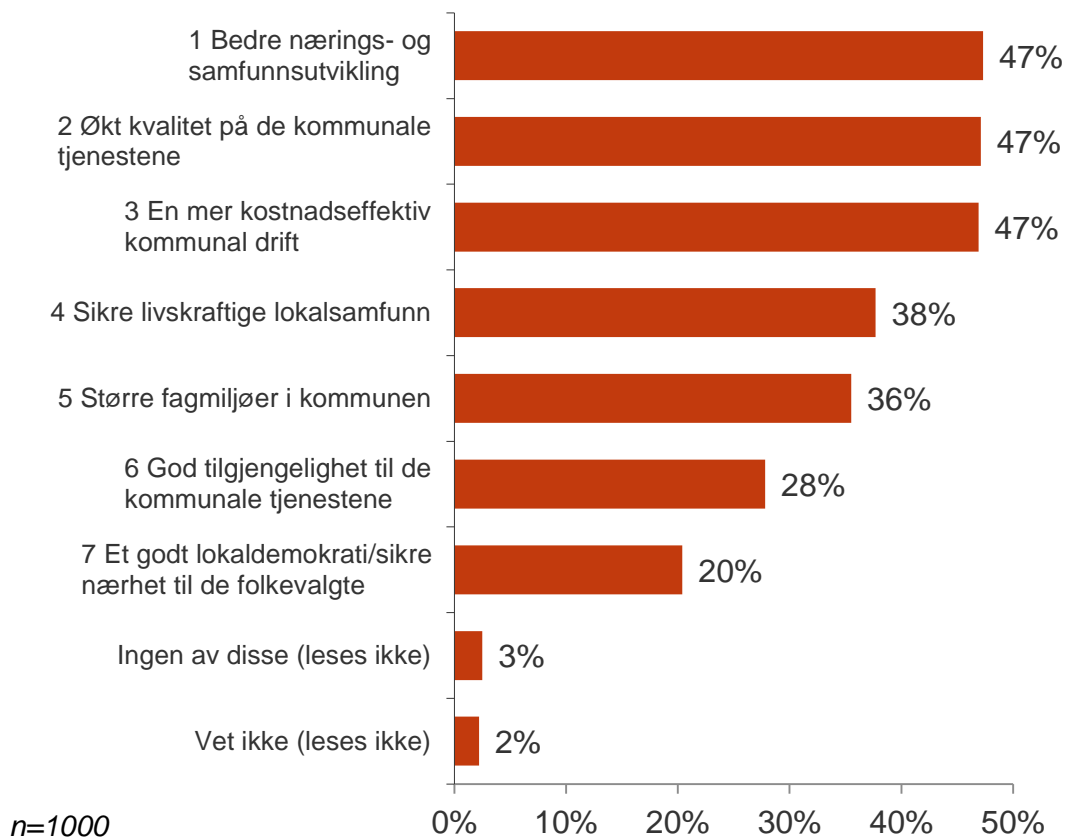

- I valget mellom syv mål for en fremtidig kommune, er det 47 % av innbyggerne som mener at bedre nærings- og samfunnsutvikling, økt kvalitet på de kommunale tjenestene og en mer kostnadseffektiv kommunal drift er blant de tre viktigste målene.
- Kvinner oppgir i signifikant større grad enn menn nr. 2 (50 % vs. 44 %), mens menn i større grad enn kvinner peker på nr. 1 (51 % vs. 44 %) og nr. 3 (53 % vs. 41 %).

	Mann	Kvinne	18-29 år	30-44 år	45-59 år	60 år+
Base	501	499	199	219	273	309
1	51%	44%	55%	48%	45%	44%
2	44%	50%	55%	48%	49%	40%
3	53%	41%	41%	46%	49%	49%
4	38%	37%	32%	40%	37%	41%
5	34%	37%	34%	37%	36%	35%
6	25%	31%	35%	28%	25%	26%
7	19%	22%	21%	22%	18%	21%

Svaralternativene er opplest i tilfeldig rekkefølge (randomisert)

# Oppgaver som løses best i dag: Tilbud innen kultur, idrett og fritid, fritid, næringsutvikling, barnehagetilbud og helsetjenester

6. Jeg leser nå opp noen kommunale oppgaver, og ber deg vurdere hvordan du mener kommunen løser disse i dag. Du vurderer langs en skala fra 1-5, der 1 betyr svært dårlig, 2 = ganske dårlig, 3 = verken godt eller dårlig, 4 = ganske godt og 5 = svært godt. (+ «vet ikke» leses ikke)

**Gjennomsnittsverdi:** 1,00 dersom alle hadde svart svært dårlig, 5,00 dersom alle hadde svart svært godt (3,00 er midtpunktet)

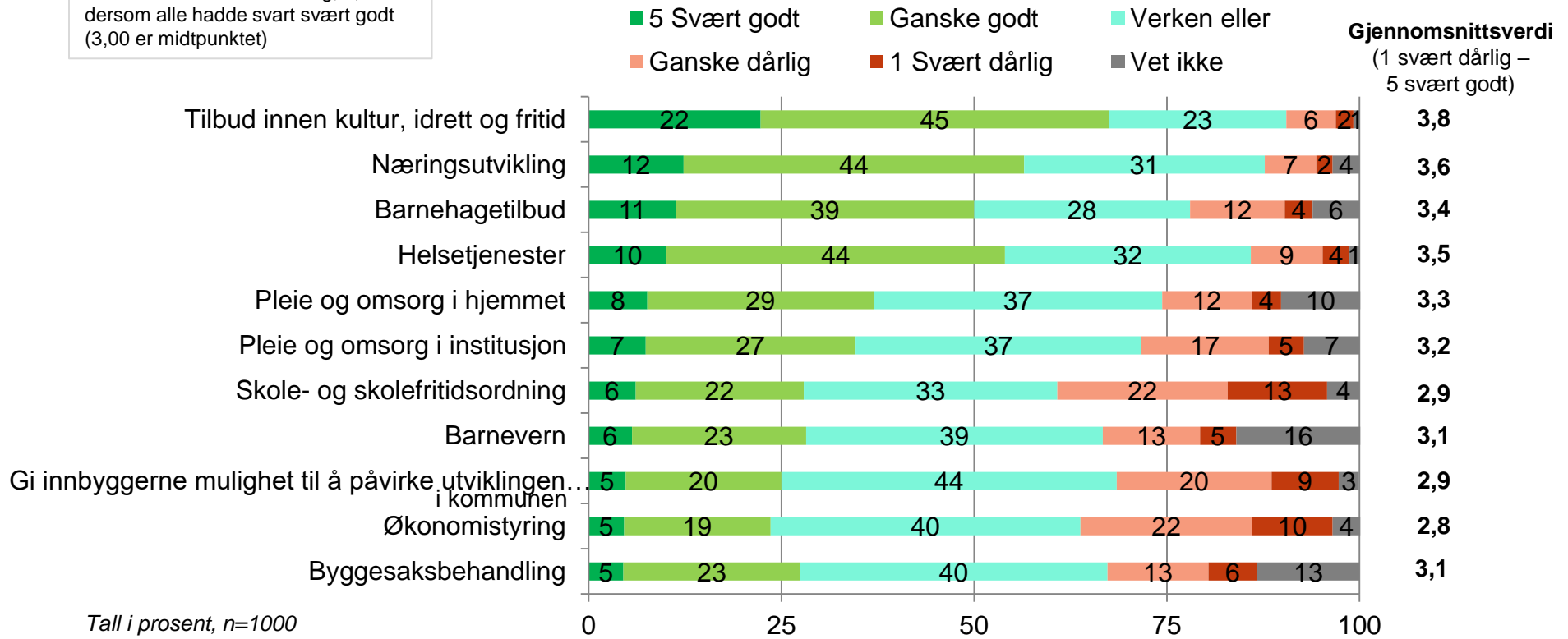

Tall i prosent, n=1000  
Oppgaver er randomisert  
Sortert på «Svært godt» (verdi 5-1)

# Oppgaver som løses best i dag: Tilbud innen kultur, idrett og fritid, næringsutvikling, barnehagetilbud og helsetjenester

6. Jeg leser nå opp noen kommunale oppgaver, og ber deg vurdere hvordan du mener kommunen løser disse i dag. Du vurderer langs en skala fra 1-5, der 1 betyr svært dårlig, 2 = ganske dårlig, 3 = verken godt eller dårlig, 4 = ganske godt og 5 = svært godt. (+ «vet ikke» leses ikke)

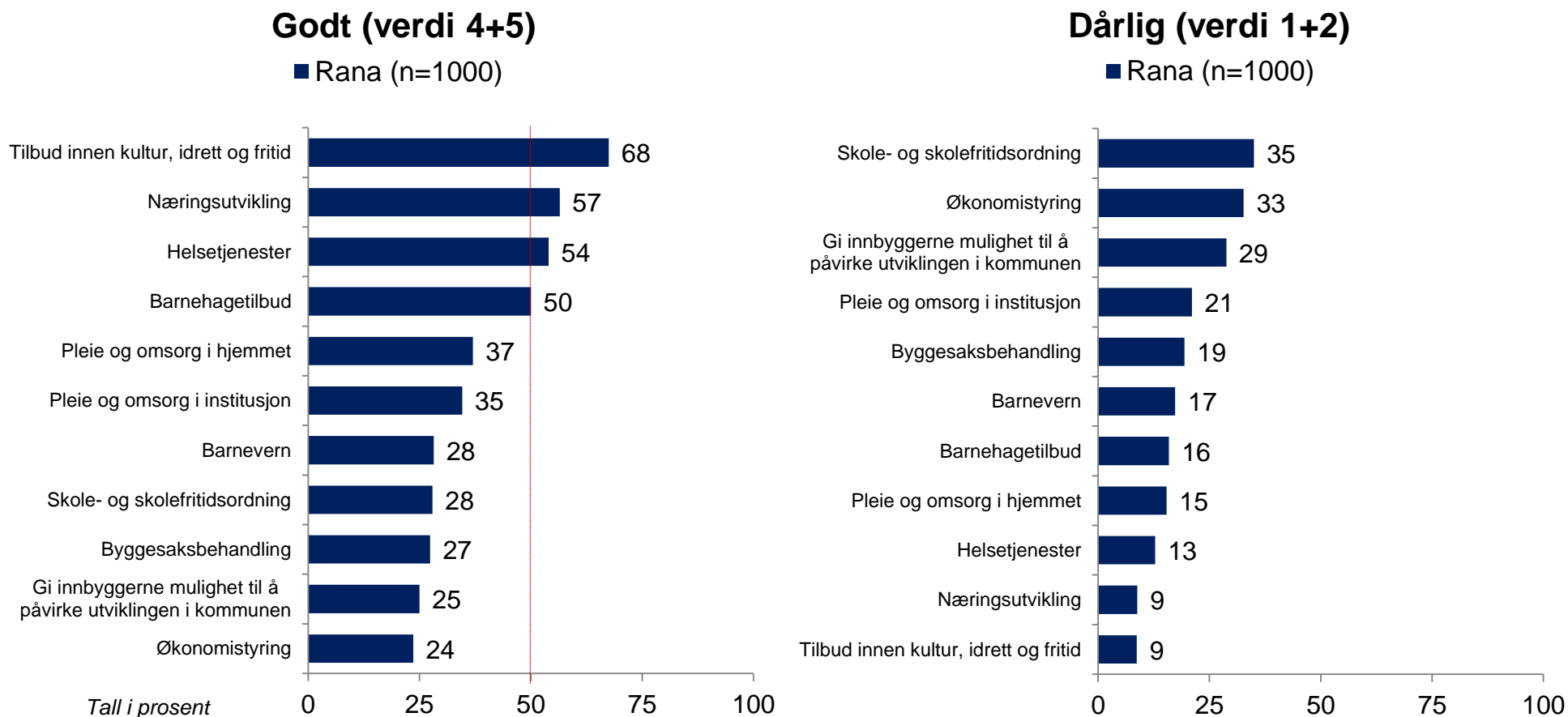

# Et flertall mener kommunen vil løse en rekke oppgaver bedre eller som i dag enn dårligere etter en sammenslåing

7. Jeg leser nå opp noen kommunale oppgaver, og ber deg vurdere hvordan du mener kommunen vil løse disse etter en kommunesammenslåing sammenlignet med i dag. Du vurderer langs en skala fra 1-5, der 1 betyr mye dårligere, 2 = noe dårligere, 3 = som i dag, 4 = noe bedre og 5 = mye bedre. (+ «vet ikke» leses ikke)

**Gjennomsnittsverdi:** 1,00 dersom alle hadde svart mye dårligere, 5,00 dersom alle hadde svart mye bedre (3,00 er midtpunktet)

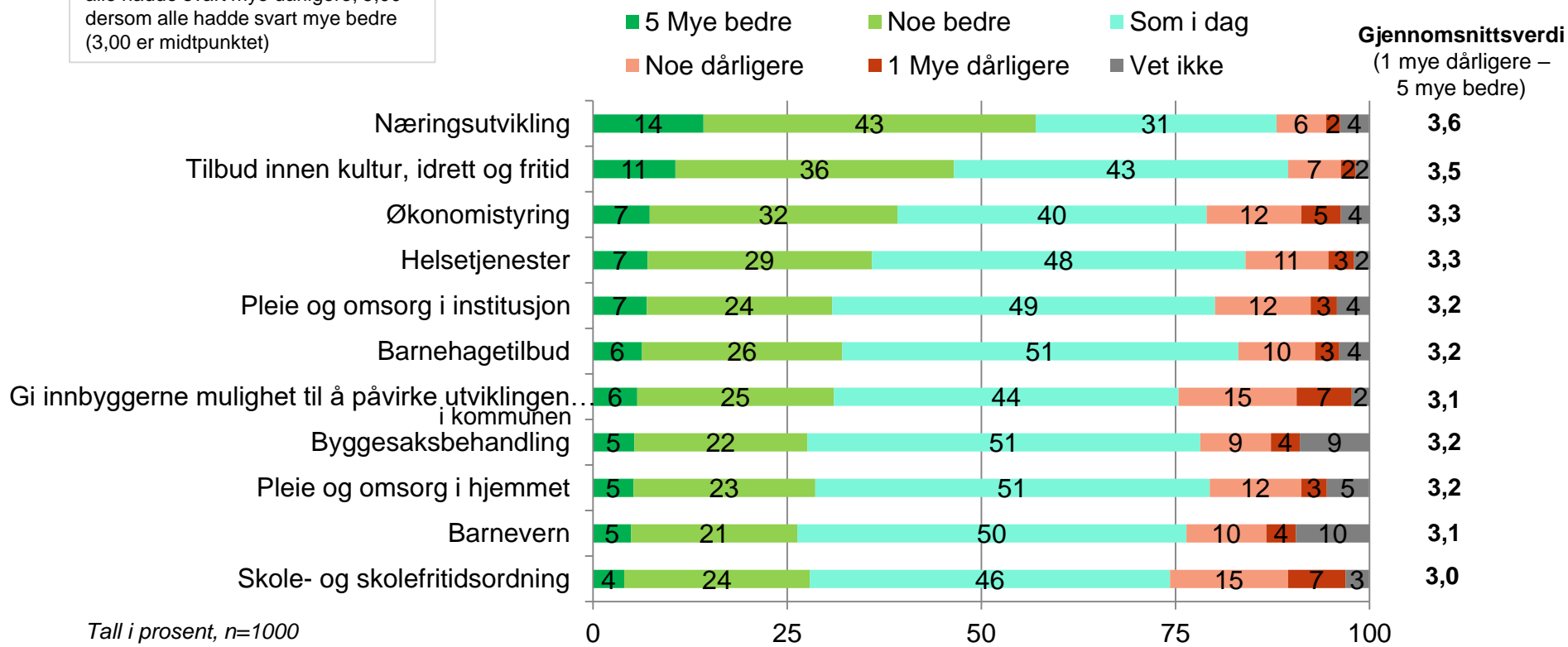

Tall i prosent, n=1000  
Oppgaver er randomisert  
Sortert på «Mye bedre» (verdi 5-1)

# Flere mener kommunen vil løse en rekke kommunale oppgaver bedre enn dårligere etter en sammenslåing

7. Jeg leser nå opp noen kommunale oppgaver, og ber deg vurdere hvordan du mener kommunen vil løse disse etter en kommunesammenslåing sammenlignet med i dag. Du vurderer langs en skala fra 1-5, der 1 betyr mye dårligere, 2 = noe dårligere, 3 = som i dag, 4 = noe bedre og 5 = mye bedre. (+ «vet ikke» leses ikke)

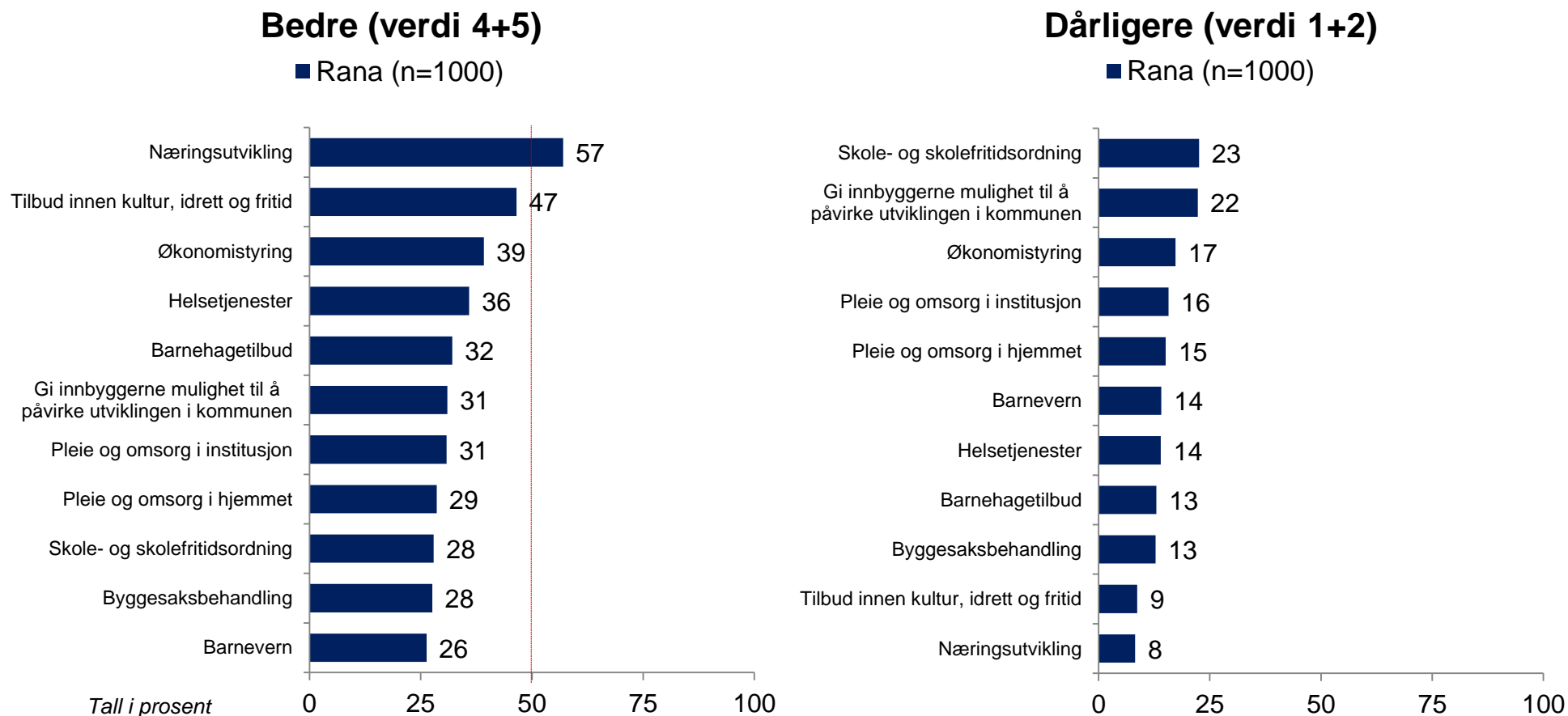

# Sammenstilling av resultater (spørsmål 6 og 7)

## Oppgaveløsning: I dag vs. etter en kommunesammenslåing

- Hvordan mener du kommunen løser disse kommunale oppgavene **i dag**?
- Hvordan mener du kommunen vil løse disse oppgaver **etter en kommunesammenslåing** sammenlignet med i dag?

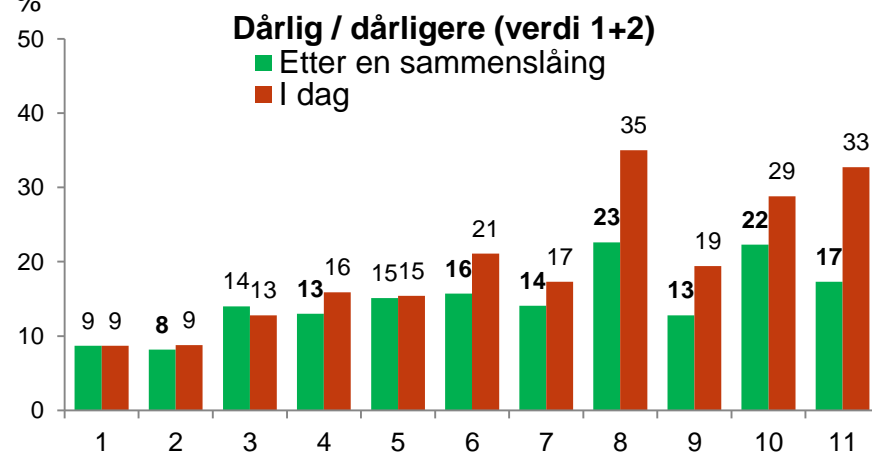
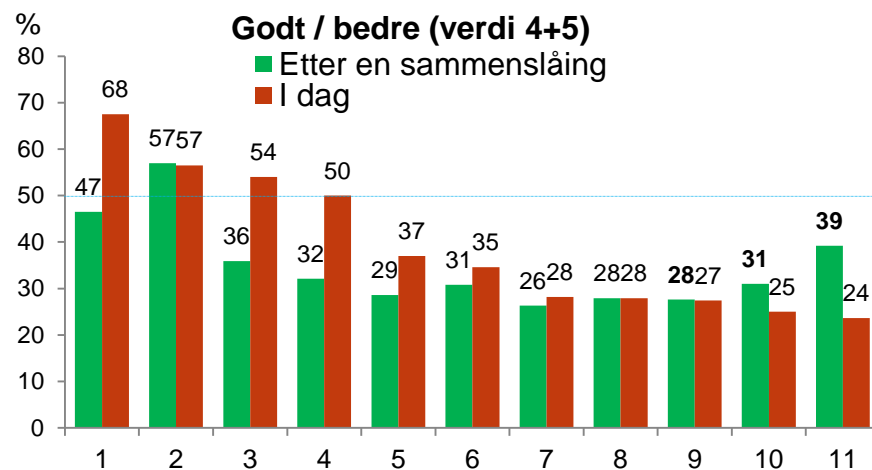
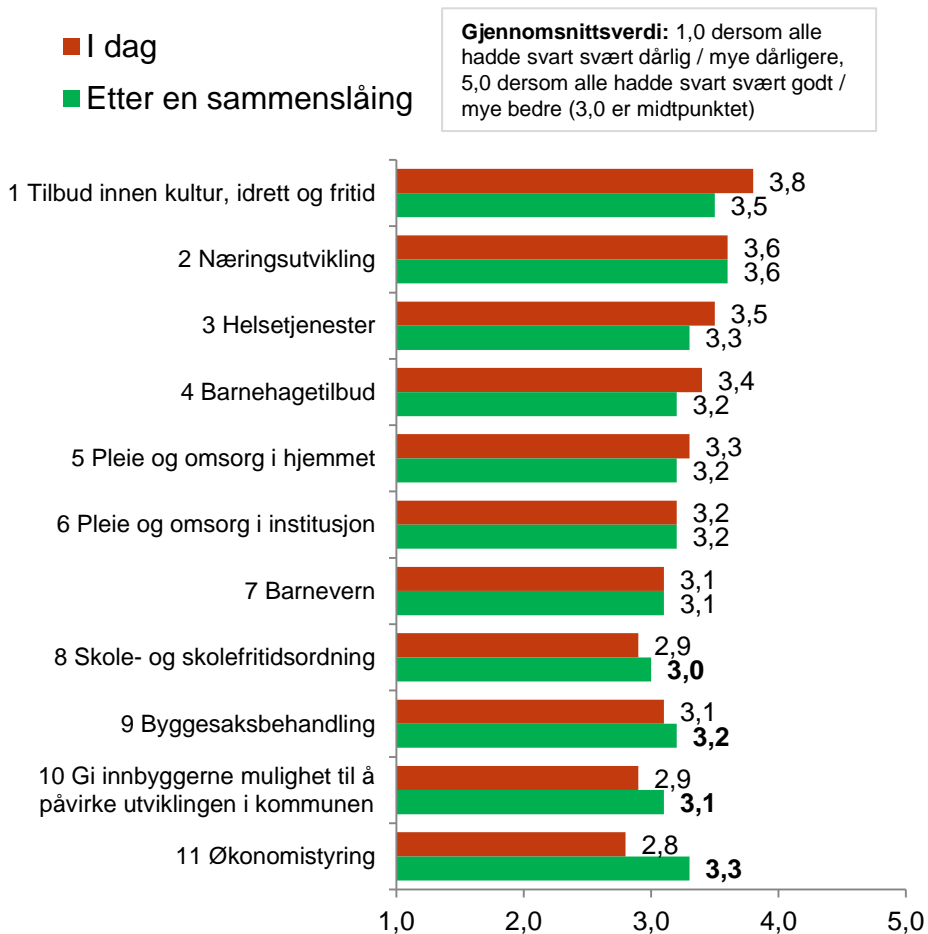

Nummer 1-11 er knyttet til rangering av oppgaver i graf til venstre





Innsikt som bringer deg videre

**opinion.no**

Opinion AS  
Maridalsveien 13E  
0178 OSLO  
T: 21 300 400  
E: [post@opinion.no](mailto:post@opinion.no)